

APRILE - MAGGIO - GIUGNO 2017
ANNO 2 - NUMERO 2

CQ NEWS MSG

LE NOTIZIE DEL COMITATO DI QUARTIERE MILANO SANTA GIULIA



Il masterplan Area nord,

Controllo del **Vicinato** **Piano City** al parco Trapezio

Cesare
Carlizzi

Presidente Comitato di Quartiere Milano Santa Giulia



Lo scorso 20 aprile si è svolta l'Assemblea ordinaria del Comitato che ha approvato il rendiconto economico al 31 dicembre 2016 e determinato le linee di indirizzo dell'attività. La gestione economica si è chiusa con un sostanziale pareggio tra entrate e uscite ed è stata caratterizzata prevalentemente dall'attività di gestione del Chiosco del parco Trapezio la cui concessione, in scadenza il prossimo 13 maggio, non verrà rinnovata. La Giunta del Municipio 4 ha, infatti, deliberato (delibera n. 49 del 20 marzo 2017) di rientrare nel possesso dei locali al fine di inserirli nell'elenco degli spazi multiuso per **essere utilizzati direttamente dal Municipio** per proprie iniziative o assegnato a soggetti terzi richiedenti per un utilizzo temporaneo con le modalità previste per la concessione di spazi multiuso.

Si conclude così un periodo nel quale abbiamo cercato di gestire al meglio la struttura, approfondendo il massimo impegno per il raggiungimento di quelle finalità di creazione di uno spazio di aggregazione e socializzazione nel quartiere che ci avevano spinto a richiedere la modifica dell'originaria destinazione d'uso. Non sta a noi dire se siamo riusciti nell'intento, ma l'impegno è stato davvero costante e ringrazio tutti i componenti del direttivo che hanno offerto un prezioso contributo, mettendo a disposizione il loro tempo per aprire, chiudere, allestire, pulire i locali, organizzare eventi, eccetera. Siamo certi che i medesimi obiettivi potranno essere raggiunti con la gestione diretta della struttura da parte del Municipio.

Per quanto riguarda le linee di indirizzo dell'attività del Comitato l'Assemblea ha confermato la necessità di richiamare e stimolare l'attenzione delle Istituzioni sulle problematiche della **sicurezza** e del **completamento dello sviluppo urbanistico** del quartiere.

Proprio in relazione a quest'ultimo aspetto vi è stato, nel corso dell'Assemblea, l'intervento dell'architetto Paolo Pomodoro di cui parleremo più diffusamente da pagina 3 a pagina 5 di questo numero.

Segnalo, infine, l'avvio del progetto del **"Controllo del Vicinato"** con la costituzione dei primi gruppi nel nostro quartiere (anche questo tema viene approfondito nelle pagine 10 e 11) e il ritorno a Santa Giulia della manifestazione **Piano City Milano**: sabato **20 maggio 2017** alle ore **18.30** ben due pianoforti verranno collocati nel parco Trapezio per un concerto omaggio all'album dei Beatles "Sgt. Pepper's Lonely Hearts Club Band". Save the date.



Anno 2 - Numero 2 - apr-mag-giu 2017

Direttore Responsabile:
Francesca Lozito

Coordinamento editoriale:
Cesare Carlizzi, Luca Gibelli

Grafica:
Massimo Bernardi

Hanno collaborato a questo numero:
Stefano Bianco, Alessandro Bonadeo,
Comitato Genitori Istituto Sottocorno, Natale Comotti, Edoardo Rana, Alessandro Sampietro

Stampa: Flyeralarm SrL
Via G. Galilei, 8a - 39100 Bolzano

Registrazione Tribunale di Milano
n.264 del 13 ottobre 2016

NUOVA PROPOSTA PROGETTUALE DI MILANO SANTA GIULIA SPA Presentato il **masterplan** dell'area nord di Santa Giulia



Nel corso dell'assemblea ordinaria del Comitato, svoltasi il 20 aprile 2017, abbiamo avuto il piacere di ospitare l'architetto **Paolo Pomodoro** dello "Studio di Architettura e Urbanistica Pomodoro", professionista che ha collaborato al nuovo masterplan di Milano Santa Giulia e che ci ha illustrato il progetto.

La presenza dell'architetto Pomodoro è stata un'oc-

casione importante per entrare nel dettaglio della nuova proposta progettuale di sviluppo dell'area nord presentata da Milano Santa Giulia Spa e per comprenderne i principi generali ispiratori e gli elementi caratterizzanti.

Il masterplan prevede la realizzazione di un nuovo contesto urbano costituito da un grande parco centrale, residenze, uffici, un retail & entertainment

district e un reticolo di vie pedonali, piazze e spazi pubblici.

L'idea di fondo del progetto è quella di realizzare un quartiere dall'alta sostenibilità, smart e fortemente integrato con l'area metropolitana milanese. A questo proposito è stato evidenziato dall'architetto Pomodoro come il progetto sia il primo in Italia per il quale è stata presentata la richiesta di certificazio-



Il rendering della Piazza della Promenade. Sopra quello con la vista dall'alto del parco e della zona residenziale

ne "Leed ND" (che prevede elevati standard di sostenibilità) a livello di area urbana e non di singolo edificio. Oltre al **grande parco urbano**, cuore del progetto e le cui dimensioni (circa 390mila metri quadrati) lo porteranno a essere tra i più grandi parchi di Milano, la proposta prevede nuove importanti funzioni pubbliche di interesse non solo locale quali: l'**arena polifunzionale** coperta che, con la sua capienza di

e internazionale; il **Museo tecnologico e dell'innovazione per bambini**, che andrà a costituire uno spazio museale dedicato specificamente ai più piccoli. Caratterizzano il progetto anche il **sistema di piazze urbane** volto a favorire la creazione di un percorso pedonale con punti di interesse ogni 450/500 metri e la realizzazione di un **retail & entertainment district** che farà da raccordo tra il museo e l'arena e che integrerà spazi

circa 18.000 posti, potrà ospitare spettacoli, eventi sportivi al coperto (basket, pallavolo, tennis) e concerti di rilevanza nazionale destinati al commercio e al tempo libero (posti ai piani bassi degli edifici), con spazi destinati a uffici (posti ai piani alti degli edifici). È confermata la realizzazione della **linea tranviaria** di collegamento con la stazione di Rogoredo e il **sistema di mobilità** interno al quartiere prevalentemente **pedonale**, con accesso dei veicoli dall'esterno ai **parcheggi sotterranei**. Da segnalare che nell'area a noi più vicina in fondo alla "Promenade" è stata ipotizzata la realizzazione di una piazza con edifici di un piano fuori terra destinati ad accogliere una **biblioteca** e funzioni a servizio del parco (come per esempio il noleggio di attrezzature sportive). La nuova proposta progett-

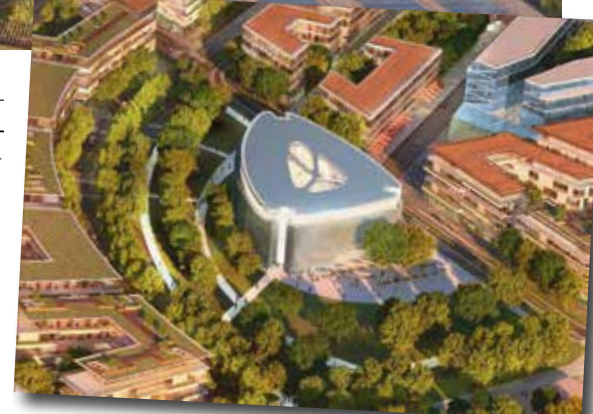

Qui sopra la rappresentazione grafica del Museo tecnologico e dell'innovazione per bambini e, in alto, l'arena

tuale sta seguendo il complesso **iter amministrativo** di approvazione della variante urbanistica e del progetto di bonifica, propeedeutico alla sottoscrizione dell'accordo di programma e all'inizio dei lavori. L'iter amministrativo sul quale si sta concentrando l'attività dell'operatore dovrebbe concludersi entro i prossimi 12/18 mesi. Significativi passi avanti sono stati fatti per quanto concerne il procedimento di bonifica, essendo stata approvata lo scorso mese di marzo l'analisi di rischio e concesso il termine di 180 giorni per la presentazione del progetto definitivo di bonifica. In fase molto avanzata risultano essere anche le trattative che l'operatore sta intrattenendo con il

gruppo austriaco **Lendlease** fortemente interessato allo sviluppo in partnership dei lotti nord dell'iniziativa immobiliare di Milano Santa Giulia. È attesa, infatti, per il prossimo 18 maggio la decisione del consiglio di amministrazione di Risanamento Spa in ordine alla "**Final Offer**" presentata da Lendlease il 5 aprile 2017 per lo sviluppo congiunto dell'area nord. La proposta progettuale presentata dall'operatore è senza dubbio interessante. Il Comitato ha richiamato l'attenzione su alcuni aspetti quali la previsione

di adeguate misure volte a garantire la **sicurezza del futuro parco** e la valutazione preventiva circa la necessità di **spazi scolastici** in vista dei nuovi insediamenti abitativi. Abbiamo, inoltre, **richiesto il massimo impegno sui tempi dell'iter amministrativo**, affinché si possa arrivare quanto prima all'avvio dei lavori di sviluppo dell'area nord che costituisce elemento imprescindibile per il quartiere.

Rogoredo '84: formazione sportiva, sociale e culturale

La Società Sportiva Rogoredo '84 A.s.d., nata nel 1989, ha sempre consentito nel corso degli anni una continuità alle attività sportive e ricreative originariamente svolte dalla Società Redaelli, allora proprietaria del Centro Sportivo. Le diverse discipline praticate all'interno della struttura, oltre a soddisfare le articolate esigenze dei frequentatori, hanno generato anche una grande esperienza di relazioni sociali per un significativo sviluppo del quartiere. Soprattutto la **Sezione Calcio** e la **Sezione Tennis** ancora oggi continuano a essere punti trascinanti e attrattivi per un considerevole numero di appassionati che, divisi nelle varie

fasce d'età, rappresentano, nel panorama sportivo dilettantistico, uno dei punti per eccellenza. La Sezione Calcio - che partecipa ai campionati F.I.G.C. - oltre a un'eccezionale squadra di Seconda Categoria, che sta attualmente concorrendo per una possibile promozione nella categoria superiore, conta su dieci squadre giovanili con l'obiettivo di insegnare ai propri iscritti e praticanti che lo sport, in particolare il calcio, non coincide con l'esclusiva ricerca del risultato vincente. L'insegnamento che l'A.s.d. Rogoredo '84 offre a coloro che si avvicinano al suo centro sportivo è "l'insieme della pratica sportiva con la qualità della vita e il benessere fisico".



Calcio: le squadre del settore giovanile
SETTORE AGONISTICO
Allievi A nati nel 2001
Allievi FB nati nel 2002
Giovanissimi A nati nel 2003
Giovanissimi FB nati nel 2004
SETTORE PREGONISTICO
Pulcini A nati nel 2007
Pulcini B nati nel 2008
Primi Calci A nati nel 2009
Primi Calci B nati nel 2010
Piccoli Amici A nati nel 2011
Piccoli Amici B nati nel 2012

La visione di una società di calcio moderna che risponde alle domande e alle aspettative delle famiglie, che deve essere anzitutto punto di aggregazione e di riferimento sul territorio. Deve rispondere alle richieste fatte di buona formazione, competenza, adeguatezza delle strutture. Deve quindi essere luogo di formazione sportiva, sociale e culturale. La missione o più semplicemente gli obiettivi di carattere generale sono di duplice natura: uno sportivo e uno sociale. Quello sportivo è sostanzialmente sintetizzato nella



capacità di formare atleti che possano svolgere un domani questa disciplina sportiva ai migliori livelli. Quello sociale invece attiene più specificatamente al programma didattico sposato dalla società che deve essere basato sulla coltivazione della "mentalità sportiva". In queste espressioni si racchiudono tanti elementi che uniti danno il senso del percorso che un bambino fa in una società di calcio **dai 6 ai 18 anni**. Il più grande successo la società lo consegue quando insieme alla famiglia si è riusciti a coltivare nel ragazzo validi principi, sano stile di vita, mentalità vincente, sentimenti di solidarietà e condivisione; insomma noi ci poniamo

obiettivi che ogni società di calcio oggi ha il dovere di perseguire. Essere la prima palestra di vita, essere quel contesto in cui il ragazzo può coltivare le sue capacità in maniera serena su una strada sicura da percorrere. La Sezione Tennis, la cui scuola è affiliata all'associazione **UISP Lega nazionale Tennis**, ha come obiettivo quello di avvicinare i giovani a questo sport, sviluppando principi e aspetti comportamentali oltre a importanti rapporti interpersonali. La struttura dispone di due campi da tennis in terra rossa e due campi in sintetico. Nel Centro Sportivo sono presenti anche le **Sezioni Pesca e Ciclismo** e sono

quotidianamente sviluppate ulteriori attività di carattere ricreativo e culturale che assolvono all'obiettivo di dare complessive risposte alla globalità degli associati e abitanti del quartiere.

SEZIONE CALCIO

- Didattica e metodi all'avanguardia
- Personale qualificato
- Supervisione di Udinese Academy
- L'impianto sportivo comunale tra i più grandi della città
- Tre campi in sintetico e uno in erba naturale
- Allenamenti, partite e tornei
- Kit sportivo personalizzato con il logo Rogoredo84 e Udinese Academy
- Contatti: 02.55700188
Via Pizzolpasso, 25 - Milano
direzioneorganizzativa@rogoredo84calcio.com
www.rogoredo84calcio.com

ORTODONZIA (intercettiva, mobile, fissa, pre-chirurgica)



L'ortodonzia non serve solo per avere un bel sorriso, ma per **garantire il corretto rapporto** tra le arcate dentarie, l'allineamento dei denti e la funzione masticatoria. I denti "a posto" permettono, infatti, di parlare, masticare e deglutire in modo corretto.

È ormai accertato che i disturbi legati a denti malati o non allineati

provocano anche disturbi in apparenza non correlati, come mal di testa, cattiva digestione e disfunzioni della postura e della deambulazione. Per questo il Prof. **Ennio Storti** si avvale a volte anche dell'aiuto e della collaborazione del logopedista e dell'osteopata. Il lavoro dell'ortodontista si divide in due fasi, per i **bambini dai 5 ai 9 anni**, nel periodo di dentatu-

ra cosiddetta mista (in cui sono presenti ancora denti da latte, ma sono già comparsi alcuni denti definitivi), si interviene, se necessario, in prima fase con apparecchi mobili e/o con esercizi per rieducare i movimenti della lingua e della masticazione. In seconda fase si interviene invece sull'allineamento dentale, utilizzando apparecchiature di tipo fisso.

Quanto tempo?

Quando si parla di ortodonzia il motto è: **prima è meglio è!** Prima si interviene, minore sarà la durata della cura, maggiori e migliori i risultati. Se il bambino frequenta già uno studio dentistico, durante le due o tre visite annuali di controllo consigliate, sarà il dentista a "intercettare" e segnalare ai genitori la necessità



di intervenire anche se i genitori stessi devono osservare eventuali anomalie, come disagi nella fonazione o nella deglutizione, oppure se il bambino tiene spesso la bocca aperta, se di notte russa o respira in modo irregolare.

In più occorre **evitare alcune abitudini**: niente ciuccio dopo i 3 anni e niente biberon oltre i 5

anni. Anche succhiare il dito dopo i 2 anni influisce negativamente sullo sviluppo delle ossa e dei muscoli della bocca.

Una cura ortodontica può avere una durata intorno ai due anni – due anni e mezzo. Una durata ragionevole, se si pensa che contribuisce alla salute e al benessere (generale e non solo della bocca) dell'adulto di domani.



Visite e servizi specialistici
con personale specializzato

Prima visita ortodontica
GRATUITA!

SANDONATO MEDICA s.r.l.

Centro Medico

Diagnostico

Polispecialistico

AD USO ESCLUSIVO
OPERATORI SANITARI



SANDONATO MEDICA s.r.l.

Via Bruxelles, 10 (Quartiere Torri Lombarde)
20097 San Donato Mil.se (MI)
Tel. e Fax 02 55 60 21 61
www.sandonatomedica.it
info@sandonatomedica.it

Controllo del Vicinato

Per migliorare la sicurezza

Il Comitato di Quartiere Milano Santa Giulia ha recentemente implementato un progetto di **Controllo del Vicinato** per migliorare la sicurezza dei residenti.

Nell'organizzazione dell'iniziativa è stato coinvolto **Leonardo Campanale** (vice presidente dell'Associazione Controllo del Vicinato), il quale ha spiegato il funzionamento di questa forma di "**sicurezza partecipata**" all'incontro del 27 aprile, organizzato dal CQMSG nel chiosco del parco Trapezio. In questa occasione, alla presenza di numerosi cittadini intervenuti, **si sono costituiti i primi gruppi operativi** di residenti interessati a incre-

mentare la sicurezza del proprio contesto abitativo. Il Controllo del Vicinato consiste infatti in una libera forma associativa tra cittadini residenti nello stesso quartiere che si organizzano per controllare in modo informale i propri spazi comuni. Prevede la creazione e la gestione di una rete sociale e di comunicazione tra i propri membri per



inoltrare alle forze dell'ordine segnalazioni che consentano di prevenire reati contro la persona e la proprietà.

La collaborazione e la fiducia tra vicini, infatti, possono contribuire a diminuire la percezione di insicurezza e migliorare effettivamente gli standard di sicurezza del luogo in cui si vive.

Attraverso questo strumento di controllo, inoltre, si può sviluppare un maggior senso di appartenenza e solidarietà, un rafforzamento dei legami tra i membri della comunità che acquisisce una **maggiore coesione**.

Nella pratica, dove il programma di Controllo del Vicinato è attivo, i molti occhi dei residenti sugli spazi pubblici e privati rappresentano un deterrente contro i furti nelle case e un disincentivo ad altre forme di microcriminalità (graffiti, scippi, truffe, vandalismi, eccetera). I cittadini che aderiscono al programma monitorano il proprio territorio di riferimento (condominio, via, isolato, quartiere) segnalando alle forze dell'ordi-



ne le situazioni che possono destare sospetto e non compiono nessun'altra azione volta a interrompere direttamente l'eventuale condotta illecita rilevata.

Un fattore di grande rilievo per i componenti dei gruppi di Controllo del Vicinato è quello di sviluppare, anche attraverso una formazione periodica, la capacità di fare **segnalazioni qualificate**. Ciò costituisce il risultato più importante di questo sistema organizzato di controllo del territorio.

Bisogna comunque sottolineare che la partecipazione a un gruppo di Controllo del Vicinato non fa incorrere in inutili rischi, non comportando pattugliamenti, ronde o azioni similari. I residenti continuano a svolgere le proprie attività, ma con una diversa consapevolezza

del proprio ambiente. In ultimo, si fa presente che il progetto avviato a Santa Giulia è in fase di sviluppo e chi è interessato ad aderire può segnalare il proprio nominativo e recapito al CQMSG scri-

vendo all'indirizzo email: info.cqmsg@gmail.com.

Per maggiori informazioni sul Controllo di Vicinato è possibile consultare il sito ufficiale dell'associazione: www.controllo delvicinato.it

STEFANO BIANCO



PIANO CITY A SANTA GIULIA IL 20 MAGGIO



Dopo il successo dell'edizione 2016 con il concerto di Paolo Jannacci, la rassegna Piano City Milano (in collaborazione con il Comitato di Quartiere Milano Santa Giulia e Milano Santa Giulia Spa) torna al parco Trapezio. Sabato **20 maggio** alle **18.30**, **Fabrizio Grecchi** e **Daniele Longo** si esibiranno al pianoforte in "Sgt. Pepper's Lonely Piano Band", concerto in omaggio all'album dei Beatles *Sgt. Pepper's Lonely Hearts Club Band* per i cinquant'anni dall'uscita del disco. Per ulteriori informazioni vedi pagina 16 e il sito www.pianocitymilano.it



Albo Pretorio, questo sconosciuto...

Come si può seguire l'attività istituzionale del **Municipio 4**? Sicuramente, presenziando alle sedute del Consiglio e delle Commissioni Consiliari ma anche attraverso la lettura dei documenti amministrativi come le deliberazioni degli organi del Municipio. In tal senso uno strumento fondamentale di consultazione è l'**Albo Pretorio**. L'Albo Pretorio storicamente è uno spazio destinato all'affissione di tutti quegli atti per i quali la legge impone la pubblicazione in quanto debbono essere portati a conoscenza della collettività, come condi-

zione necessaria per acquisire efficacia e quindi produrre gli effetti previsti. Nelle note di pubblicazione sono specificati alcuni elementi relativi agli atti depositati: l'indicazione di chi li ha emessi, l'oggetto, la data, il numero e l'ufficio presso il quale i documenti sono consultabili. Poiché la legge n. 69 del 18 giugno 2009 ha previsto che "gli obblighi di pubblicazione di atti e provvedimenti amministrativi aventi effetto di pubblicità legale si intendono assolti con la pubblicazione nei propri siti informatici da parte delle amministrazioni e degli

enti pubblici obbligati", l'Albo Pretorio è **on-line**. Nel caso dei Municipi, la pubblicazione nell'Albo Pretorio on-line è prevista per le delibere di Giunta, per le delibere di Consiglio e per le determinazioni dirigenziali. Il periodo standard di pubblicazione è di **15 giorni** (tale periodo, in alcuni casi, può essere prolungato o ridotto in base ai diversi riferimenti normativi cui è soggetto lo specifico documento in pubblicazione). Terminato il periodo di pubblicità obbligatoria, durante le quali le delibere sono visibili al seguente indirizzo web <https://www.comune.milano.it/albopretorio/> (delibere pubblicate recentemente), tali documenti sono comunque reperibili e consultabili nell'archivio al seguente indirizzo <https://www.comune.milano.it/albopretorio/ConsultazioneDelibere/>. Analogamente a quanto avviene per i documenti dei Municipi, nell'Albo Pretorio, possono essere consultati anche i documenti amministrativi del Comune.

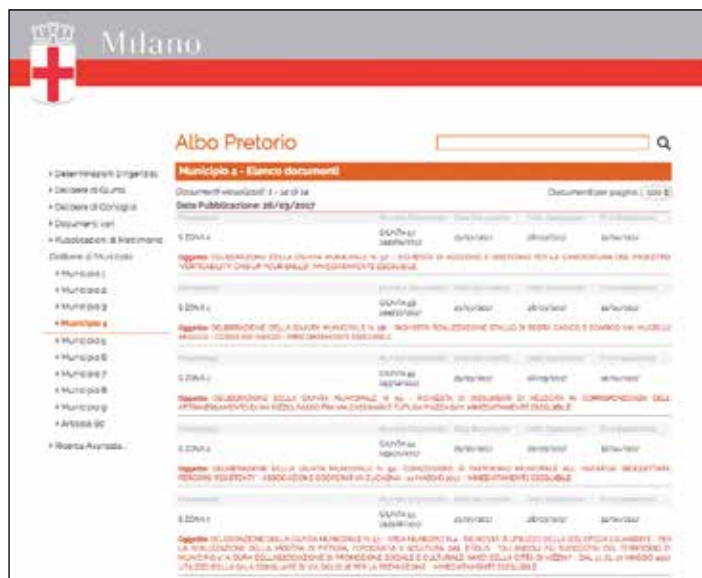

Le iniziative del nostro Istituto

La festa delle culture, anche quest'anno ha riempito il nostro Istituto – il Comprensivo Pasquale Sottocorno di via Monte Popera 12 – della sua particolare energia. Come sempre i genitori hanno cucinato pietanze tipiche e multietniche da gustare insieme e gli insegnanti hanno animato diversi laboratori tra cui quello di scrittura giapponese, urdu e araba, quello di cup song, quello delle ricette di mamma Sonia e il Karaoke. In questa festa, più di ogni altra, si vive la scuola come luogo di apertura, di conoscenza e di condivisione.

Questo perché nel nostro istituto **nessuno è straniero**. Un altro evento ha esaltato questi valori e questo modo di intendere e di vivere la scuola, in primo piano. In aprile i ragazzi delle classi terze, quarte e quinte elementari e delle medie, hanno incontrato la scrittrice **Erminia Dell'Oro**, che ha raccontato dei suoi libri, della sua vita e della sua terra, l'Eritrea. **Sabato 8 aprile**, infine, per il terzo anno consecutivo si è svolta "**l'Invasione colorata**". Genitori, maestre, personale tecnico della scuola e piccoli aiutanti per tutta la giornata si sono alternati negli spazi del nostro Istituto. Questi i numerosi lavori eseguiti: stuccatura e verniciatura della parte bassa dei muri dei corridoi, controllo dei banchi, aggiunta appendiabiti, ripristino della casetta del book-crossing in giardino, montaggio di liste di plexiglass in molte aule per protezione dei muri dai colpi di banchi, sedie e tanti altri. Ringraziamo di cuore tutti i convenuti e i piccoli imbianchini per il loro prezioso contributo



Festa interculturale: Alessandra, Micaela e Vanessa, rappresentanti del Comitato Genitori



È VERA O È UNA BUFALA?

Domenica 2 aprile, nella sede di Sky, si è tenuta la prima giornata internazionale dedicata al **Factchecking**.

Sky Academy, in collaborazione con **Factcheckers**, ha organizzato un incontro con cento ragazzi tra 15 e i 19 anni. Il CQMSG ha segnalato i nominativi di venti ragazzi del quartiere che hanno partecipato al workshop. Ecco il resoconto di due partecipanti.

Siamo davvero certi di poter riconoscere una notizia vera da una falsa?

Abbiamo avuto la fortuna di partecipare all'evento il cui scopo era quello di **insegnare ai giovani a distinguere le notizie vere da quelle false**.

A sostenere l'incontro erano presenti tre esperti: Andrea d'Ambrosio, caporedattore di SkyTg24, Nicola Bruno e Stefano

Moriggi, professore universitario.

Dopo una breve introduzione alla giornata ci hanno messo alla prova con un quiz composto da sette domande per testare le nostre competenze; dopodiché

ci hanno illustrato la "Guida Galattica per esploratori di notizie" (www.factcheckers.it/guida), un sito creato appositamente da Sky per l'evento: al suo interno si possono trovare strumenti specifici, utilizzati dagli stessi giornalisti per scovare eventuali "fake news". Fra gli strumenti più importanti segnaliamo **TinyEye**, **Googleimages**, **Mapchecking**. Si tratta di applicazioni necessarie, se si vuole individuare un'immagine modificata o già



postata da coloro che fanno "clickbaiting", ovvero coloro che condividono qualsiasi tipo di contenuto, vero o falso che sia, al solo scopo di attirare click e fare profitto.

A chiudere la giornata è stato il prezioso intervento di Stefano Burigi che ha messo a confronto l'istruzione tradizionale con l'apprendimento moderno. Al centro del suo discorso c'era la possibilità che le nuove tecnologie possono portare nel mondo scolastico. Infatti nella quasi totalità delle scuole italiane, il professore nel rendere le informazioni più accessibili agli alunni, corre il rischio di ridurre il proprio valore finendo per essere un «portavoce» del libro. Attraverso l'uso del web e delle nuove tecnologie, invece, si può cambiare il metodo di insegnamento e basare l'apprendimento sulla condivisione e la pubblicazione di idee. Grazie a questa esperienza faremo più attenzione ad aprire i link, a riconoscere fatti attendibili e ci impegneremo a diffondere le nozioni apprese per **rendere gli utenti maggiormente informati sulle notizie** che circolano sul web.

ALESSANDRO BONADEO E EDOARDO RANA

GUARDIE ECOLOGICHE VOLONTARIE

Segnaliamo che è stato pubblicato sul sito del **Comune di Milano** il Bando per l'ammissione al nuovo **Corso di formazione per aspiranti GEV**. Sarà possibile iscriversi al corso dal 7

maggio al 7 luglio 2017.

Per maggiori informazioni potete scrivere al nostro consigliere Alessandro Casula all'indirizzo: alessandro.casula@kita.it

BIMBI SICURI

Il CQMSG, in collaborazione con il CQ Rogoredo, ha proposto il corso **Bimbi Sicuri** a cura dell'associazione Salvagente Italia. Il corso, con prove pratiche su manichini, si è tenuto sabato 1 aprile 2017 al chiosco del parco Trapezio.



CQ MSG PER SEGUIRCI E CONTATTARCI

www.cqmsg.it

info.cqmsg@gmail.com

[CQMSG](https://www.facebook.com/CQMSG)

[CQMSG](https://www.instagram.com/CQMSG)

[@cqmsg](https://twitter.com/cqmsg)

LA PRIMAVERA DEI GIARDINI

Domenica 2 aprile ai giardini di via Rogoredo si è svolta **La primavera dei giardini**, evento ideato e organizzato da: GruppoCittadini Rogoredo.

Il CQMSG ha partecipato proponendo **CorrInsieme** (corsa non competitiva per le vie dei quartieri Rogoredo e SantaGiulia) e **FaiVolareiTuoSogni** (aereoplanini da lanciare dedicata ai bambini). Un ringraziamento particolare va a Pierangelo Tomaselli che ha ottimamente coordinato l'evento.



IMPRESA DI SERVIZI LA MILANESE



Impresa di servizi a Milano, prestazioni di manodopera, pulizie, portierato, giardinaggio, disinfestazioni, sgomberi, servizio neve, produzione sacchi, manutenzioni edili, manutenzioni stabili, pulizia condomini, pulizia aziende, servizi di pulizia, enti pubblici e privati, imprese pulizie, imbiancatura, stabilimenti, ambienti civili, ambienti industriali, magazzini, pulizia scale



La Milanese è un'azienda specializzata nella fornitura di servizi di vario genere. Offriamo servizi di alta qualità con costi che sono tra i più competitivi del mercato.

Garantiamo disponibilità, professionalità e tempestività.

Servizio di emergenza **24 ore su 24 e 7 giorni su 7**.

Si eseguono sopralluoghi e preventivi gratuiti.

LM Servizi S.r.l.s - Corso Indipendenza, 18 - 20100 Milano

tel. 335 1847652- fax: 02 9566771

www.lamilanese.net - info@lamilanese.com

SANTA GIULIA

Parco Trapezio

Via del Futurismo

IN COLLABORAZIONE
CON COMITATO DI QUARTIERE
MILANO SANTA GIULIA



Nato da un progetto dell'architetto Norman Foster, Santa Giulia è un quartiere della città in fase di completamento, vivace e inclusivo, ricco di una dimensione sociale fatta di relazioni, di servizi e di senso di appartenenza alla comunità, come ben rappresenta l'attivissimo comitato dei residenti (CQMSG).

Based on a project by architect Norman Foster, Santa Giulia is a lively district of Milan. Although it is still under construction, it is characterised by a rich social dimension based on relations, services and a strong sense of community as proven by the tireless activity of its residents' association (CQMSG).

SAB / SAT 20

18.30 "SGT. PEPPER'S LONELY PIANO BAND"

Fabrizio Grecchi e Daniele Longo

ROCK, POP

The Beatles

Concerto omaggio all'album dei Beatles *Sgt. Pepper's Lonely Hearts Club Band* per i 50 anni dall'uscita del disco.